HORÁČEK

ROČNÍK 2022 / 2023 – ČÍSLO 1 ZŠ BRNO, HORÁCKÉ NÁMĚSTÍ 13

Kavárny pro rodiče

Každý rok nabízíme odpolední Kavárny pro rodiče a děti. V říjnu proběhlo setkání, na kterém bylo možné se seznámit s metodou Feuersteinova instrumentálního obohacování. V listopadu byla hlavním tématem Podpora podnikavosti našich žáků, poněvadž je naše škola zapojena do projektu Implementace Krajského akčního plánu Jihomoravského kraje II, jenž podporuje rozvoj tvořivosti, podnikavosti a samostatnosti. V prosinci proběhl matematický workshop, který nachystali žáci prvních až osmých tříd se svými učiteli. V několika učebnách si mohli rodiče vypočítat logické úlohy a vyřešit různé rébusy. Vyzkoušeli si počítání s názornými pomůckami, jako jsou parkety, součinové čtverce, dřívka, zlomková stěna, geobordy, součtové trojúhelníky a seznámili se s podstatou indického násobení. V lednu připravili žáci druhého stupně pracovní prostředí z oblasti IT. Ukázali rodičům základy programování, práci s virtuální realitou, 3D tiskem. Bylo možné zkusit řídit robota nebo si po vyřešení rébusu z dvojkové soustavy vyrobit náramek se svým křestním jménem, jež v něm bylo zašifrováno. Rodičům našich žáků jsme společně mohli ukázat, že je výuka baví a mnoha věcem rozumí.

Petra Mendlová

Jezírko – budujeme vztah k přírodě, učíme se prožitkem

Od září do listopadu byli žáci 4., 5. a 9. ročníku a 6.D na environmentálních exkurzích na Lipce - školské zařízení pro environmentální vzdělávání, pracoviště Jezírko.

4. a 5. ročníky na Jezírku zažily, co se děje v rostlinách při fotosyntéze. Žáci se zúčastnili nejrůznějších aktivit, při kterých se dozvěděli, kdo koho žere a jak je důležitý proces rozkladu odumřelých částí na humus.

6. třída se dostala do světa šelem, kde se žáci učili jejich jednotlivé pobytové znamení a jaký mají velké šelmy přínos pro českou krajinu.

Na 9. ročníky čekala tvrdá výzva – narušit velké kusy hornin a udělat z nich vzorky, které si žáci dali do své třídní sbírky. Následně vytvořili vlastní horninu z vosku, na které si vyzkoušeli horninotvorný proces.

Michal Horký

Akce I. stupně

První pololetí školního roku 2022/23 uteklo jako voda a děti se toho ve školních lavicích hodně naučily. Ale nové vědomosti a dovednosti získávaly i jinde a navíc se pobavily, zasportovaly si a pořádně se nasmály. Že bylo učení pro děti většinou zábavou, dokazuje množství zážitků a akcí dětí na 1. stupni. Některé třídy se zúčastnily představení „Robinsonka“ v brněnském Planetáriu, jiné zde obdivovaly úžasné planety v programu „Cesta Sluneční soustavou“, v 2D představení „Morava 360“ nahlédly na rodný kraj. Ti nejmenší si pozvali mobilní planetárium přímo do školy.

Každoročně se velice rádi účastníme výukových programů na Lipce, v Lesní škole Jezírko. Děti ze čtvrtých a pátých tříd zkoumaly, co je to fotosyntéza a k čemu vlastně je, proč je tak důležitá. Děti z nižších tříd se těší na Jezírko na prolézání mraveništěm a seznámením se s životem hmyzu. Mnoho nového na děti čekalo v Technologickém muzeu – „Stroje a vynálezy L. da Vinci“, v programu v Bioscopu – „Věda v prostoru“, zážitkem byla i výstava „Malý princ“ v Moravském muzeu či „ Pohádkové Vánoce s betlémy“ v Letohrádku Mitrovských. Snažíme se vést děti ke čtení, a proto často navštěvujeme naši řečkovickou knihovnu Jiřího Mahena, kde pro nás mají vždy nachystaná poutavá vyprávění, paní knihovnice nejenže seznamuje děti se zajímavými knihami, ale také je učí, jak se o knížky správně starat. Hned na začátku školního roku byli naši prvňáčci v knihovně slavnostně pasováni na čtenáře a stejně jako jejich starší spolužáci zavítají do knihovny během školního roku ještě několikrát. Jak je důležité naučit se číst, jak je krásné umět si sám přečíst oblíbenou knihu – ukazují našim nejmenším i děti z pátých tříd při společném čtení a slavnostním předávání Slabikářů.

Naši žáčci se vzdělávají i kulturně. Průběžně během roku navštěvují divadelní i filmová představení. Například v divadle Polárka „Konec lovců mamutů“, v Redutě „Edison“, v Městském divadle muzikál „Matilda“, balet „Louskáček“ v Janáčkově divadle. K nejnavštěvovanějším patří loutkové divadlo Radost, letos si mohli prvňáčci společně s herci zazpívat v „Operkách“, těšili se z představení „Volte zvířata“. Líbilo se také „Kouzlo stromů“, „Betlémská hvězda“ či anglické divadlo. Z filmových nabídek jsme si letos vybrali pohádku „Myši patří do nebe“. Podnikli jsme několik výletů – na hrad Šternberk, na farmu, velkým zážitkem byl výlet do Archeoskanzenu Modrá – osídlení z dob Velké Moravy a do Živé vody Modrá – děti se podívaly pod hladinu jezera v podvodním tunelu, v expozici se seznámily s životem ve vodě i kolem vody. Nejvíce výletů nás ale čeká až na jaře a ke konci školního roku, kdy se těšíme i na školy v přírodě. Adventní období jsme začali Mikulášskou, kterou pro druhé, třetí a čtvrté třídy připravili spolužáci z druhého stupně v tělocvičnách na Horáckém, děti z pátých tříd nachystaly andělské a čertovské úkoly na pracovišti Uprkova pro naše prvňáčky. Veliké díky. Následovalo vánoční tvoření, výzdoba tříd a chodeb, vánoční dílničky, společné pečení s maminkami, vánoční posezení s rodiči, vánoční besídky a nakonec všemi oblíbený vánoční

jarmark se spaním ve škole. S vánočním obdobím jsme se v lednu rozloučili návštěvou řečkovického kostela a prohlídkou betlému a varhan.

Naši žáci také rádi sportují. Na začátku školního roku se všechny 1. – 4. třídy úspěšně účastnily Fotbálkohraní – soutěže O pohár starosty Řečkovic. První a druhé třídy si vyzkoušely hrát florbal během ukázkové hodiny u nás ve škole, děti ze starších tříd si už ve florbalovém turnaji zasoutěžily. Nevynechali jsme ani futsalový turnaj, plavecké závody, Sport LIFE! pro mládež na BVV. Pravidelně se účastníme dopravní výchovy s jízdou na kolech na dopravním hřišti u naší školy na Horáckém a také na dopravním hřišti na Riviéře v Brně – Pisárkách. Třeťáci se každý týden těší z plaveckého výcviku na Rybce v Řečkovicích. Leden a únor věnují čtvrťáci a páťáci bruslení – jezdí na kluziště na Vodové. Čekají nás jednodenní lyžáčky a zimní škola v přírodě s lyžováním, druháčci vystřídají třeťáky v plavání. Zážitků za první pololetí máme všichni hodně a už společně přemýšlíme a plánujeme, co podnikneme v tom druhém pololetí, aby nás to opět hrozně moc bavilo, abychom si to užili a vytvořili si nádherné vzpomínky na školní léta.

Jana Pašková

Dobronauti v pátých ročnících

S programem Dobronauti – Zpátky v čase si zároveň hrajeme a učíme se, jak předcházet vrstevnickým konfliktům a jak je zvládat, pokud již nastanou. Společně se školními psychology a metodikem prevence se z nás stali tajní pomocníci hlavního agenta Blacka a řešíme nejrůznější modelové situace, jak pečovat o vztahy ve své třídě a pomáhat i ostatním spolužákům v naší škole.

Barbora Bulová

Dopravní výchova

„Hurá, půjdeme na dopravní hřiště!“ „Budeme jezdit na kole!“ Děti se vždy radují, když máme dopravní výchovu. A dopravní výchova u nás není pouhá teorie. Díky dopravnímu hřišti na našem školním dvoře a také díky výborným výukových programům Centra AMAVET - Junior Brno si mohou žáci několikrát ve školním roce ověřit své znalosti dopravních předpisů jako chodci i jako cyklisté. Při jízdě na kole zdokonalují svou zručnost, znalost dopravních značek a zlepšují svoji bezpečnost v silničním provozu. Pokaždé, když se na dopravní hřiště vracejí, jsou vidět pokroky.

Kateřina Hedlová

Anglické divadelní představení 1. stupeň

Po delší covidové odmlce se letos na podzim dočkali všichni žáci pátých ročníků anglického divadelního představení - 6. října se konalo v kulturním domě Rubín představení anglicko – české činoherní pohádky Bold Rabbit. Pohádku uvedl soubor Divadelní centrum, jejichž pohádku Little Red Riding Hood jsme již v minulosti viděli a s tímto souborem jsme měli jen dobré zkušenosti. S žáky nasedli společně na autobus i jejich vyučující anglického jazyka (p. uč. Fryštáková, Smýkalová, Gregorová, Kovářová a Navrátil) a nechali se dovézt přímo na místo představení. Zde všichni zhlédli příběh o putování malého zajíčka, který touží poznat nové věci, pobavit se a něco opravdu dokázat. Příběh byl členěn na krátké epizody a byl doprovázen veselými anglicko – českými písničkami. Děti nebyly obsahem představení úplně překvapeny, protože už předtím v hodinách angličtiny vypracovávaly společně různá gramatická, poslechová a lexikální cvičení, kterými školu vybavila právě Divadelní společnost. Podle ohlasů se příběh všem velmi líbil, všichni si užili tento kulturní zážitek, jistě se i něco nového dozvěděli a budeme se těšit zase za rok a ti mladší na Uprkové se dočkají již na jaře.

Jana Krchová

Pasování prvňáčků na čtenáře

V průběhu podzimních měsíců byli všichni prvňáčci na návštěvě v místní knihovně. Ocitli se v pohádce plné kouzelných knih, pohádkových postav a okamžiků… a jedním z nich bylo náhlé zjevení knižního krále. Pan král každého prvňáčka vyzval k jeho vzácnému trůnu, kde pomocí svého velkého a silného meče každé dítko pasoval poplácáním po rameni na moudrého čtenáře. Než se staneme opravdovými čtenáři, uplyne ještě hodně vody v pohádkové řece. Ale první statečný krok máme za sebou. Pan král nám také dovolil rozhlédnout se po krásné knihovně, prolistovat jakoukoliv knížku a na cokoliv se zeptat. Byl to klidně prožitý den. Další krok ke čtení jsme získali v čase, kdy nám starší spolužáci z pátých tříd slabikáře slavnostně předali. Oceňujeme jejich velkou píli, každý slabikář do balícího papíru zabalili, obrázek vtipný nakreslili, hádanky a hry si pro nás připravili a velkou chvíli s námi ve třídách strávili. K tomu patří velikánský dík jejich paním učitelkám, které drahocenný čas nám propůjčily. I my se těšíme, až v páté třídě radost uděláme jiným prvňáčkům.

Petra Oprchalová

Vánoční dílna s rodilou mluvčí

K Vánocům patří tradice a u nás ve škole se již tradičně (letos popáté) konala vánoční dílna s rodilou mluvčí. V pátek 16. prosince jsme přivítali lektorku z Velké Británie, která pro naše žáky z 5. ročníku připravila úžasnou vánoční dílnu. Děti se dozvěděly mnoho detailů o tradičním jídle, vánoční výzdobě i zvycích, které pak mohly srovnávat s naší tradicí. Dílna trvala dvě hodiny, a kromě mnoha zajímavých informací doplněných fotografiemi a prezentací si děti zazpívaly vánoční koledy, doplňovaly křížovky či kvízy a došlo i na tvoření. Děti si vyrobily typickou britskou dekoraci – cracker (na fotce). Hlavně však měly možnost komunikovat s rodilou mluvčí a procvičit si angličtinu v reálném životě! Měla jsem velkou radost, že mnoho dětí využilo tuto příležitost a nebálo se rodilé mluvčí ptát. Vysloužily si od ní pochvalu za aktivní komunikaci.

Jana Gregorová

Piráti a sovičky

Od nového školního roku se naši páťáci ujali svých malých spolužáků z první třídy, aby navázali úzkou spolupráci a mohli být pro první školní rok jejich průvodci a pomocníky. Vše začalo dopisem a vzkazem od pirátů malým sovičkám:

Milé sovičky z 1.C,

v tomto školním roce kotvíme s naší pirátskou lodí na budově Horácké náměstí. Náš pirátský papoušek Arnošt nám vyslepičil, že jste u nás ve škole nováčci, a také to, že vám to ve škole jde skvěle. Po dvou měsících ve školních lavicích již umíte několik písmenek a pomalu začínáte číst slabiky. I počítání a psaní číslic vám nečiní žádné problémy. Máme radost, dobrá práce!

I přesto se může někdy vyskytnout něco, s čím si nebudete vědět rady, a proto jsme tady MY – piráti z 5.D. Kdykoli se na nás můžete obrátit a my vám pomůžeme nebo si můžeme jen tak popovídat. A abychom se lépe poznali, přijdeme se na vás brzy podívat. Společné setkání proběhlo krásně. Páťáci si pro své prvňáčky nachystali netradiční hodinu tělocviku, kde se soutěžilo, a byla to velká zábava. Na konci hodiny čekala i malá sladká odměna. Už teď se všichni páťáci těší na svá „malušátka“ a jsou hrdí, že mohou pomáhat, být užiteční a vše, co se za pět let ve škole naučili, mohou předat dál. Těšíme se na další společná setkání!

Barbora Bulová

Plavání

Naše škola podporuje žáky v jejich všestranném a komplexním rozvoji, a proto není opomenuta ani výuka plavání. Žáci v druhém pololetí druhého ročníku a v prvním pololetí ročníku třetího pravidelně dochází do Sportareálu Družstevní, který se nachází nedaleko školy, kde výuku této důležité dovednosti realizuje plavecká škola Rybka. Žáci se díky této příležitosti učí a zdokonalují nejen v různých plaveckých stylech, mezi které patří kraul, znak či prsa, ale trénují také skoky do vody a potápění. Mezi zvlášť oblíbené aktivity děti řadí zábavné hry, mezi nimiž nechybí dokonce ani „vodní fotbal“. Kromě velkého bazénu a důležitých plaveckých pomůcek mají k dispozici také menší bazének s vyhřívanou vodou. Výuka je na konci zakončena předáváním tzv. mokrého vysvědčení. Jsme velice rádi, že naši žáci mohou i v této oblasti získávat nové dovednosti, zážitky a rozvíjet svůj potenciál a věříme, že se po roce výuky plavání cítí zase o něco více jako „rybky ve vodě“.

Kristýna Lédlová

Halloween na Uprkové

Halloween party na Uprkové je již tradiční a oblíbená akce pořádaná pouze pro žáky 4. ročníku, tedy jedinečná, neopakovatelná akce! Po dvou letech, kdy se akce konat nemohla, jsme se na tu letošní hodně těšili. Ve čtvrtek 7. listopadu v 17 hodin, když venku už byla tma, se škola rázem zaplnila všelijakými čaroději, duchy, černými kočkami, příšerkami, kostlivci i mumiemi. Bylo vidět, že děti i rodiče si dali na výrobě strašidelných oblečků velmi záležet. Celou akci zpestřila přítomnost španělského studenta a studentky, kteří se aktivně zapojili, dětem pomáhali a procvičovali s nimi angličtinu v reálných situacích. Zahájili jsme strašidelnou písničkou „What's in the house?“ a pak jsme děti rozdělili do čtyř skupinek, které putovaly po jednotlivých dílničkách. Každý si tak mohl vyzkoušet namalovat obrázek na tričko nebo si vyrobit mumii z papíru a vlny. Každý rok se děti dozví zajímavosti o halloweenských tradicích a procvičí si pořekadlo Trick or Treat. Hodně se nasmějeme u typické aktivity – Bobbing for Apples, při níž se vytahují jablíčka z vody bez pomoci rukou. A nakonec ti nejstatečnější prošli stezkou odvahy sami, někteří šli raději s kamarádem. Stezkou prošli všichni a ještě vyplnili anglickou křížovku.

Jana Gregorová

Bioskop Věda v prostoru

V tomto pololetí jsme se vydali na do vědeckého výukového centra MU na kurz Věda v prostoru, kde jsme se seznámili s opravdovou laboratoří. Dozvěděli jsme se, jak pracují vědci a také jsme se jimi na chvíli stali. Probrali jsme pojmy jako vzduch, reakce, skupenství látek, jaké jsou barvy a jak se skládají a rozkládají. Některé pokusy nám byly předvedeny odborníky, jiné jsme si mohli vyzkoušet sami. Například jak můžeme použít prášek do pečiva ke sfouknutí svíčky, nebo proč je zelená víc než jen obyčejná barva. Bylo to tak poutavé, že se nám ani nechtělo odtamtud odcházet.

Alexandra Matrasová

Fotbálkohraní o pohár starosty naší městské části

Dne 16. 9. se uskutečnila akce Fotbálkohraní o pohár starosty, kde své síly poměřily 3. a 4. třídy základních škol ZŠ Horácké náměstí a ZŠ Novoměstská. Ačkoli byly síly dost vyrovnané, nakonec oba poháry za 1. místo v kategorii 3. tříd i 4. tříd si odnesly naše dvě třídy. Výsledky kategorie 3. třídy:
1. místo: 3.C ZŠ Horácké náměstí pod vedením tř. uč. Alexandry Matrasové, 2. místo: 3. třída ZŠ Novoměstská a 3. místo: 3.D ZŠ Horácké náměstí pod vedením p. uč. Markéty Vroblové. Výsledky kategorie 4. tříd: 1. místo: 4.B ZŠ Horácké náměstí spolu s paní učitelkou Evou Grohmannovou, 2. místo: 4.C ZŠ Horácké náměstí s paní učitelkou Kateřinou Vítovou, 3. místo: 4. třída ZŠ Novoměstská. Myslíme, že ale tento den jsme vítězové všichni, protože děti si to užily a ta skvělá týmová spolupráce a semknutí tříd dojalo naprosto všechny. Ve středu se budeme těšit na naše nejmenší týmy v kategorii 1. a 2. tříd. Za organizaci a podporu děkujeme organizaci Malá kopaná a samozřejmě vedení MČ Brno Řečkovice a Mokré Hory.

Dne 21.9. se uskutečnilo druhé kolo Fotbálkohraní, tentokrát se o pohár pana starosty utkaly děti 1. a 2. tříd ZŠ Horácké náměstí a ZŠ Novoměstská. Hned ráno bylo jasné, že děti ze třídy 2. C ZŠ Horácké to nikomu nechtějí dát zadarmo, neboť jejich chuť vyhrát byla zřejmá pro všechny na hřišti. A i když všechny týmy obou škol bojovaly statečně, pohár za 1. místo si pod vedením paní učitelky Renaty Jarošové po dramatických penaltách odnáší právě tato třída. Na 2. místě skončila třída ze ZŠ Novoměstská a na místě třetím naše třída 2.D s paní učitelkou Markétou Surákovou. Ale ani naši nejmenší z 1. tříd nezůstali stranou a ukázali, že sport je baví. Dali do toho vše, ale vyhrát mohl jen jeden. Proto po krásně a hlavně férově odehraných zápasech je umístění je následující: 1. místo třída 1. C v čele s paní asistentkou Petrou Tichou, 2. místo patří třídě 1. A s paní učitelkou Zuzanou Foltýnovou a na 3. místě se umístila třída 1. D s paní učitelkou Janou Paškovou. Opět děkujeme za skvělou organizaci a zážitky Malé kopané, panu starostovi MČ Brno Řečkovice a Mokrá Hora za předání krásných pohárů a všem pedagogickým pracovníkům, že děti dovedli a pomáhali tvořit krásnou sportovní atmosféru a tím všem dětem na tvářích vykouzlili úsměvy.

Alexandra Matrasová

Stříbro pro florbalistky z prvního stupně

Ve středu 23. 11. družstvo dívek z 1. stupně reprezentovalo naši školu na okresním kole florbalového turnaje ČEPS Cup. Protože se jeden tým nedostavil, odehrála děvčata dva zápasy. Do prvního zápasu s těžkým soupeřem - ZŠ Horní Brno dívky - nastoupily naše hráčky plné energie a přestože jim nadšení vydrželo až do úplného konce, na soupeřky bohužel nestačily a prohrály 6:0. Prvním výsledkem se však nenechaly odradit a díky skvělému výkonu vyhrály 3:1 nad týmem Florbalky. Toto skóre zajistilo našemu družstvu konečné 2. místo. Tímto bych chtěla všem účastnicím pogratulovat a moc poděkovat, protože pro všechny z nich to byla premiéra na florbalovém turnaji a díky jejich přístupu a bojovnosti mohly doběhnout do školy s diplomem.

Pavla Flodrová

Plavecké závody a futsal

Dne 18. 10. se uskutečnily plavecké závody SBOŠ 3. tříd, 25. 10. potom 4. tříd. Ačkoliv naše děti byly šikovné a snažily se, bohužel to letos ve štafetě na pohár nestačilo. S mladšími žáky jsme se umístili na 7. místě z 15 škol v Brně, se staršími dětmi potom na 5. místě z 20 škol. Určitě stojí za zmínku, že pohár si vezou domů jednotlivci. Na 2. místě se totiž u mladších žáků z celkového počtu 43 chlapců umístil Tobias Mosquera a ve starších dívkách 2. místo patří Emílii Maštové z celkového počtu 56 dívek. I všem dalším dětem v soutěži (Daniel Nechvátal, Martin Kozub, Linda Vonková, Emma Straková, Daniela Nováková a ve starších dále Tereza Španková, Soňa Vondálová, Vít Sedláček, Ondřej Krejčí a Marin Majkus) velmi děkujeme za snahu a sportovního ducha. Po státním svátku naše děti z 5. tříd vyrazily na turnaj SBOŠ ve futsale, který pořádala ZŠ Svážná. Již v základní skupině o 9 týmech bylo jasné, že se pěkně zapotíme, ale nakonec po postupu do semifinále, kde v zápase padl pouze jeden gól, bohužel náš vlastní, jsme si zahráli o 3. místo, a to se ctí vyhráli. Do školy tedy vezeme nejen krásný pohár, ale i skvělý pocit z úžasné hry fair play a soudržnosti týmu.

Alexandra Matrasová

Florbalisté vybojovali na turnaji ČEPS Cup 3. místo

V úterý 29. 11. se družstvo chlapců z 1. stupně naší školy zúčastnilo okresního kola florbalového turnaje ČEPS Cup, které se konalo na SH Tatranu Bohunice v Brně. Kluci hráli skvěle a vzhledem k tomu, že v základní části dokázali soupeře kromě jedné remízy vždy porazit, postoupili do semifinále. Tam se utkali s týmem Labyrinth, na který bohužel nestačili a prohráli 5:2. V boji o třetí místo rozhodly až nájezdy a poměrem 2:1, vyhrálo naše družstvo a umístilo se tak na celkovém 3. místě z 10 zúčastněných! Chtěla bych vyzdvihnout výkon gólmana Viléma Vaňouse (5.D), který předvedl neskutečné zákroky a podržel tak celý tým. Velkou oporou byl také Pavel Handlar (5.C), který nastřílel nespočet gólů a ukázal rychlou a tvořivou hru. Všichni hráči odvedli skvělý výkon, za který zaslouží velkou pochvalu a dík.

Pavla Flodrová

Bruslení na Vodové

Celý leden a únor chodí 4. a 5. třídy bruslit na kluziště Vodova v Králově Poli. Žáci si tak mohou v kolektivu užívat zimního počasí a aktivně se hodinu hýbat. Při bruslení zkouší různé hry, jízdu slalomem či s kamarády. Samozřejmě trénují i správnou techniku bruslení: vhodný postoj, jízdu vpřed i vzad, zatáčení, brzdění, někteří i překládání. Do školy se vrací mírně unavení, zato vysportovaní a spokojení.

Marie Prokopová

Celoškolní projekt
Můj život, moje volba

Jednoho pátečního dopoledne koncem měsíce listopadu jste na druhém stupni naší školy mohli potkat spoustu návštěvníků. Ne, že by bylo neobvyklé, potkávat na našich chodbách návštěvy, ale tentokrát to bylo něco speciálního. Byli to totiž hosté našeho celoškolního projektu s názvem “Můj život, moje volba.” Jeho cílem bylo seznámit žáky s různými povoláními. A jak se lépe dozvědět o nějakém povolání, než od člověka, který ho vykonává. A tak naši návštěvníci, které jsme z řad rodičů a přátel našich žáků a učitelů pozvali k nám do školy, měli každý nějaké zajímavé povolání - například vědkyně, policista, programátor v IT, konstruktér turbodmychadel do závodních automobilů a tak podobně. Každý z nich si pro naše žáky připravil povídání o jejich práci a žáci zase spoustu otázek pro naše hosty. Závěrem žáci sdíleli zážitky a nově nabyté poznatky a tvořili "noviny" o všech povoláních, o kterých se ten den něco dozvěděli.

Ondřej Růžička

Dne 25. 11. 2022 proběhl v naší škole celoškolní projekt s názvem Můj život, moje volba, který byl zaměřen na seznámení žáků s řadou povolání. Do projektu se zapojilo velké množství z Vás, rodičů a přátel školy, kteří jste nás obeznámili se svou profesí i náplní práce. Víme, že to pro Vás bylo časově náročné, a o to víc si vážíme toho, že jste přijali naši nabídku. Všichni byli moc spokojeni a výstupy z projektu, které žáci vytvořili, ukazují, že si odnesli řadu nových poznatků. Moc děkujeme a vážíme si Vaší spolupráce.

Ivan Melichárková, ředitelka školy

Adaptační výjezd

V době 14. - 16. 9. 2022 žáci 6. tříd strávili tři dny v Podmitrově, kam za doprovodu svých třídních učitelů, asistentů pedagoga a školních psychologů vyjeli na adaptační pobyt. Ačkoliv se nad námi stáhla mračna a konstantně pršelo, nezabránilo nám to společný čas využít na maximum, věnovat se společným aktivitám, které byly zaměřené na vzájemné poznání, spolupráci při řešení problémů, kreativitu, kamarádství a týmového ducha. Děti si užily fajn čas také při večerní zábavě, kdy se vydaly na stezku odvahy a zatančily si na diskotéce.
Z adapťáku se všichni vrátili zdraví, spokojení, s novými zážitky i přátelstvími, od dětí se proslýchalo přání prodloužit akci ze tří dnů alespoň na týden.
A to nás těší.

Veronika Svedková

Do sedel!

Podzim je u nás ve sportovních třídách spojen s výletem do Moravských Knínic. Zde se pod vedením místní trenérky Hanky Helánové naši žáci na krátký okamžik promění v jezdce a jezdkyně na koních. Ono vylézt na skoro dvoumetrovou „hajtru“ chce kus odvahy a provádět u toho různé cviky další zbytek odvahy. Po takovém výkonu vyhládne. Nachystat dřevo, rozdělat oheň a opéct špekáčky vyžaduje někdy větší úsilí a spolupráci, než se na první pohled může zdát, protože dřevo na podzim bývá často navlhlé. Hlad je však velká motivace a všichni musí přežít. Bezva den završí cesta přes les zpět.

Václav Kovář

Dny otevřených dveří – možnost podívat se na vyučování, na družinu – vítáme Vás

Ve dnech 13. 10., 9. 11., 6. 12. a 12. 1. se na škole uskutečnily dny otevřených dveří. Jsme velmi rádi, že jsme opět mohli přivítat rodiče našich žáků a všechny přátele školy, aby s námi mohli strávit celý školní den. Dny otevřených dveří jsou u nás pořádány téměř každý měsíc, aby nabídka termínů byla široká a rodiče tak měli více možností se těchto dnů zúčastnit. Dny otevřených dveří jsou pro nás velmi důležité, neboť chceme poskytnout rodičům příležitost nejen se podívat, jak probíhá výuka jejich dětí, ale i vzájemně sdílet své zkušenosti a prohlubovat spolupráci důležitých aktérů vzdělávacího procesu – žáků, rodičů a školy. Tímto bychom chtěli poděkovat všem, kteří se dnů otevřených dveří zúčastnili a současně pozvat na ty příští. Budeme rádi, pokud naše pozvání přijmete i v dalších plánovaných termínech 15. 2., 21. 3., 20. 4. a 24. 5. Těšíme se na společná setkání.

Kristýna Lédlová

Každý měsíc mají rodiče, prarodiče, sourozenci, ale i široká veřejnost možnost navštívit naši školu a prohlédnout si nejen školní prostory, ale i samotnou výuku. Rodiče našich žáků jsou pro naši školu nepostradatelní partneři, kteří se podílejí na rozvoji školy, a proto jsou vítáni i ve výuce, kde se mohou podívat, jak se jejich dítě rozvíjí podle svých potřeb. Rodiče našich prvňáčků zjišťují každý měsíc, jak se dětem daří zdolávat nová a nová písmenka, počítat zajímavé příklady z matematiky či jaká je správná technika psaní a čtení, což usnadňuje každodenní domácí přípravu. Naši rodiče se také aktivně zapojují do výuky v rámci nejrůznějších celoškolních projektů, účastní se tripartit (setkání učitele, žáka a rodiče), nabízí pomoc a podporu nad společnými tématy nebo se zapojují do neformálních setkání (společné vánoční pečení či příprava výrobků na jarmark). Rodiče, jste vítáni!

Barbora Bulová

Již podruhé jsme otevřeli dveře školní družiny pro všechny, kteří chtěli nahlédnout do prostor družiny a jejího chodu. Navštívili nás rodiče, prarodiče, ale i budoucí prvňáčci. Bylo příjemné zjistit, kdo z rodičů družinu navštěvoval a jak se v jejich očích změnila.
Během dne otevřených dveří si mohli rodiče s dětmi pohrát, prohlédnout si práce dětí ve školní družině, vybavení družiny, a dokonce trávit čas s námi venku. Myslím, že se dny otevřených dveří vydařily, a věřím, že byly pro rodiče tak velkým přínosem jako pro nás.

Jankowská Hana

Studentské volby na ZŠ Brno, Horácké náměstí 13

Ve středu 11. 1. se na naší škole konaly studentské prezidentské volby. Žáci od 5. do 9. třídy měli možnost volit prezidenta z reálných kandidátů. Ve vestibulu byla pro ně připravena pravá volební urna a plenty pro vyplnění hlasu. V rámci příprav na volby žáci 9.A připravili krátký medailonek o každém kandidátovi a třída 9.B připravila webové stránky s podrobnějšími informacemi o kandidátech a zároveň o volebním systému v Česku. Volební účast byla 63 % (volilo 297 žáků) a na výsledky voleb se můžete podívat v grafu .

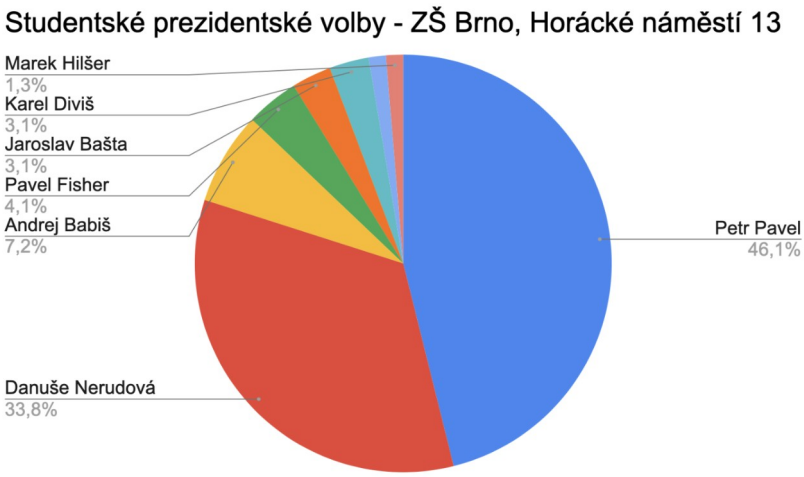

Martin Jelínek

Za sportem na SPORT Life!

Dne 4. 11. se třídy 6.D, 7.C a 8.B vydaly na brněnské výstaviště na festival SPORT Life pro mládež. Na úvod měli všichni účastníci možnost zhlédnout zahájení festivalu. Nezapomenutelnou podívanou zajistila taneční skupina Magic Free Group, vystoupení ve freestyle fotbalu, BMX show, a někteří žáci se dokonce aktivně účastnili parkourové show. Třída 8.B byla v rámci festivalu taktéž na teoretické přednášce s názvem Bezpečně v kyberprostoru. Všichni žáci poté dostali příležitost navštívit pavilony plné nejrůznějších sportů, které si mohli na vlastní kůži vyzkoušet – například lezení na lezecké stěně, parkour, florbal, volejbal, basketbal, badminton, skok z výšky do měkkého polštáře a mnoho dalších. Někteří žáci naší školy se dokonce zúčastnili soutěže ve šplhu na laně. Všichni měli možnost si prohlédnout nebo případně zakoupit vybavení pro různé sporty. Hlavním přínosem celého festivalu byla podpora myšlenky zdravého životního stylu a pohybu.

Pavla Flodrová

Školní parlament

Hlavním cílem školního parlamentu na obou stupních je komunikovat, zlepšovat spolupráci, připomínat pravidla a spolupodílet se na rozvíjení klimatu školy. Žáci obou stupňů, respektive zástupci jednotlivých tříd, se několikrát do měsíce scházejí a společně diskutují o tom, jaké mají nápady na budoucí akce, či společně reflektují aktuální dění ve třídách a ve škole obecně a nabízejí svůj pohled a případná řešení. Při již proběhnuvší akci Halloween to bylo například, zda si připravit halloweenské masky, jaké nabízet občerstvení, kde a jak akci propagovat, a co je vlastně jejím cílem. Třídy si tak vlastně připravovaly touto akcí půdu na vánoční jarmark, který pak opět žáci probírali na schůzkách parlamentu a diskutovali nad tím, jak ho pojmout. Aktuálně nás na druhém stupni například čeká valentýnský „Red Carpet“ ples, na který již probíhá prodej vstupenek, a ladí se detaily, jako je hudební playlist, výzdoba a nebo třeba fotokoutek. U žáků je o ples nebývalý zájem, a „parlamenťáci“ tedy berou společná setkávání velmi vážně. Od nich totiž vychází většina impulzů pro akce ve škole, stejně tak jako návrhů na vylepšení prostředí či podnětů pro podporu dobrého klimatu ve škole. V podobném duchu se nese práce parlamentu na prvním stupni. I když jsou žáci rozděleni do dvou budov, dokážou se v určitý den malí žáci propojit „na dálku“ a uspořádat teplákový či plyšákový den, barevně sladit své oblečení či ekologicky myslet, vybrat za třídu píseň do školního rozhlasu nebo jen tak přijít na filmový večer do školy. A na co jsme velmi pyšní? Že páťáci společně s druhým stupněm přišli volit prezidenta České republiky. Třebaže je to jen ve škole.

Michaela Albrechtová a Jakub Jiaxis Svoboda

Mikulášská

I v letošní školním roce se žáci prvního stupně společně se šesťáky sešli na společném mikulášském programu. Čekaly je písničky, soutěže, tombola a balíček se sladkostmi. O ten pochopitelně nepřišli ani ti, kteří se nezúčastnili společných aktivit. Ty během dopoledne navštívili Mikuláš i čerti z devátých tříd a během krátkého vstupu jim dárky předali. 9.A a 9.C nám pomáhaly celé dopoledne úplně se vším včetně úklidu po akci a všichni jim za to moc děkujeme.

Ilona Nesňalová

Exkurze do Vídně

Probouzíme se do chladného podzimního jitra a nikdo z nás netuší, jak nás tento den překvapí nádherným, skoro letním počasím a pohodovým průběhem dne. Jako již každoročně odjíždíme na podzimní návštěvu rakouské krásky, Vídně. Čeká nás návštěva nejstarší evropské ZOO, letního sídla Habsburků Schönbrunnu, dále pak centrum města se známou katedrálou Stephansdom, včetně zimního sídla císařů Hofburku a se zakončením, na které se všichni účastníci již tradičně velmi těší – návštěvou zábavního parku Práter. Onoho úterního rána odjelo od řečkovického nádraží 126 žáků 2. stupně s 9 pedagogy, aby se pokochali krásami hlavního města Rakouska. Níže uvádíme postřehy účastníků.

„Nejprve jsme navštívili zámeckou ZOO. Mimo jiné jsme viděli pandy nebo třeba hrochy. Poté jsme přešli do zámku Schönbrunn. Tam jsme měli audioprůvodce.“ (Boris Trhlík) „V úterý 25. října jsme byli ve Vídni. Bylo to super, moc se mi tam líbilo. Nejlepší to bylo v Prátru, tam jsme měli rozchod a bylo to tam skvělé. Byla jsem na horské dráze a ve strašidelném domě. Byli jsme také v ZOO a tam to bylo mega dobré.“ (Denisa Kamermeirová) „V ZOO jsme potkali koalu, pandu, ledního medvěda a další zvířata. V Schönbrunnu jsme navštívili pokoje císařů a císařoven. V centru jsme si dali výborný oběd a nakonec jeli do Prátru a šli do strašidelného hradu, na horskou dráhu, na vodní skluzavku a na autíčka.“ (Nikola Novotková) „Byl to nejlepší výlet se školou, na kterém jsme kdy byla. Také se mi líbilo, že jsme se všichni vzájemně podporovali. A tak říkám – Vídeň je fajn!“ (Kristýna Suchánková)

Lenka Vonášková

Mimoškolní vzdělávání

„Hra je radost. Učení při hře je radostné učení.“ (J. A. Komenský) Učení nás baví a vítáme každou možnost učit se i mimo školní prostředí na nejrůznějších výukových programech. První krásný program v listopadu čekal nás páťáky ve hvězdárně v Brně s názvem Cesta Sluneční soustavou. Při tomto programu jsme mohli díky meziplanetárním sondám prozkoumat všechny planety Sluneční soustavy, jejich satelity nebo menší planetky či komety. Jak jsme mohli vidět, průzkum vesmíru je fascinující a vždy přináší překvapivé poznatky. Při druhém mimoškolním učení nás čekala výstava strojů Leonarda da Vinciho v Technickém muzeu Brno. Tato úžasná akce nabízela více než padesát modelů, které byly vytvořeny přesně podle plánů a návrhů da Vinciho. Funkčnost některých z nich jsme si mohli vyzkoušet (zvedák, kuličkové ložisko, setrvačník a další).

Kromě uvedených modelů výstava nabízela i reprodukce slavných da Vinciho obrazů s informačními panely a audiovizuální projekcí. K výstavě je připravena i online interaktivní hra a je přístupná široké veřejnosti. Naši páťáci doporučují.

Barbora Bulová

Liga deskových her a sudoku

Na naší škole je nabídka různých zájmových kroužků. Již v loňském roce nám do kroužku sudoku vytvořil v té době žák 8. třídy hlavolam. Sám jej vyrobil v kroužku 3D tisku. Děti se pravidelně pokoušely zdolat onen hlavolam, střídaly se v pokusech, radily si. A téměř po roce přišla obrovská radost. Dokázaly to! Je pěkné vidět, že i napříč kroužky děti najdou společný zájem. V prosinci jsme se po delší odmlce opět mohli zúčastnit městského turnaje deskových her. Děti si užily den plný her, zábavy. Objevily nové kamarády a společně i nové strategie pro hru. Velké díky patří organizátorům ze ZŠ Antonínská. I přes drobné komplikace to byl úžasný zážitek, a to nejen pro děti.

G. Kovářová

Nebuď na to sám

Během podzimu proběhl v sedmých třídách a v 8.C preventivní program od Modré linky Nebuď na to sám. Preventivní program byl zaměřen na posílení kompetencí potřebných při řešení krizových situací. Součástí programu byly různé modelové situace, které byly podávány formou příběhu. Žáky vedou k zamyšlení, jak by se daná situace dala řešit. Modelové situace jsou zaměřeny na problémy, které můžeme v běžném životě zaznamenat v rodině i ve školním prostředí. Žáci mají možnost spolupracovat v týmu, posílit své komunikační schopnosti, součástí hry je také prezentace a diskuze s lektory a ostatními týmy. Cílem preventivního programu bylo také informovat žáky, na koho se mohou obrátit v případě, že se ocitnou pro ně v neřešitelné situaci. Na konec programu žáci dostali brožurky a kontakty, kam se mohou obrátit. Žákům i pedagogům se preventivní program líbil především svojí různorodostí a velkým zapojením žáků do aktivit.

Jana Vlachová

EDUbus měl zastávku i u naší školy

V úterý 25.10. navštívil naši školu EDUbus. Jak už napovídá název, jedná se o autobus, který je však předělaný na pojízdnou polytechnickou laboratoř. Naši žáci měli možnost zúčastnit se tří programů. První z nich nesl název Vypusťte elektrony! Zde si vyzkoušeli první krůčky s elektrickými obvody. Dále mohli navštívit program zaměřený na měření teploty, kdy pozorovali a měřili změny teploty pomocí speciálního teploměru a pracovali například i se suchým ledem. Třetí možností byl program orientovaný na energie. Zde si žáci vyzkoušeli měření napětí a proud s využitím různých zdrojů energie.

Martin Jelínek

Vánoční jarmark

Vánoční jarmark, který se tradičně na naší škole koná v druhé polovině prosince, proběhl v tomto školním roce poprvé od vynucené covidové pauzy. Všichni ve škole jsme tedy byli plni očekávání, jak se celá akce povede. Nebudeme vás napínat, bylo to naprosto skvělé. Žáci strávili prosinec plánováním toho, jaké výrobky si na své stánky nachystají, co napečou, uvaří, či jak vyzdobí svůj stánek.

Letos se třídy také zaměřily na ekonomickou stránku celé akce – třídní učitelé měli pro žáky připravené pracovní listy, na kterých si jednoduše vyzkoušeli základy finanční gramotnosti. Co to v praxi znamenalo? Třída vždy sečetla náklady k jednotlivým výrobkům, které pak odečetla od celkové tržby. Rozdíl určil zisk, který každá třída za jarmark utržila. Tento zisk se pak rozdělil na třetiny – jedna třetina jde na vybranou charitu, druhá potom na zlepšení prostředí školy dle nápadů žáků a poslední pak vždy pro třídu. Samotný jarmark proběhl ve velmi přátelském, slavnostním duchu a jeho návštěvnost nám udělala obrovskou radost. Mezi stánky korzovaly desítky rodičů, prarodičů, učitelů a současných i bývalých žáků naší školy. Bylo skvělé vidět upřímný zájem návštěvníků o výrobky, které děti zhotovily: od ručně vyráběných svícnů z meruňkového dřeva přes antistresové sněhuláky, obrázky, vánoční ozdoby, domácí sušenky, palačinky, punč až po vločky z 3D tiskárny. Už teď se na to, co žáci opět na dalším jarmarku vymyslí, moc těšíme!

Jakub J. Svoboda

Kariérový rozvoj žáků ZŠ Horácké náměstí prakticky

Volba dalšího profesního zaměření je důležitým milníkem v životě našich žáků, a proto se snažíme oblast kariérového rozvoje nadále podporovat a rozšiřovat. Vedle běžné výuky, kde se žáci setkávají se světem práce, jsme po covidové pauze se začátkem školního roku 2022/2023 zahájili v rámci kariérového poradenství exkurze do různých firem, institucí, středních škol a jejich provozoven. Cílem je ukázat žákům 8. a 9. ročníku v praxi běžný život firmy, vedení firmy a náplň práce zaměstnanců v různých odvětvích s ohledem na potřebné dovednosti, znalosti, vlastnosti a vzdělání pro vykonávání daného povolání. Doposud se nám podařilo zorganizovat několik exkurzí zaměřených na techniku, gastronomii, sociální oblast, architekturu a v plánu jsou další obory.

Se zájemci jsme navštívili např. OSPOD v naší městské části, DPMB, firmu Jetsurf s výrobou unikátních surfů, SOŠ a SOU v Kuřimi na Dnu techniky, provozovny SŠ Charbulova, architektonickou kancelář UYO a jiné. V blízké době navštíví naši školu a představí své povolání David Pik, reportér TV Nova. V listopadu jsme uspořádali v rámci schůzky o přijímacím řízení veletrh středních škol, kde mohli žáci a jejich rodiče získat informace od několika zástupců středních škol. Ve čtvrtek 8. 12. 2022 se uskutečnil veletrh, na kterém prezentovali svou školu a svůj obor naši bývalí deváťáci. Kromě těchto akcí mohli žáci využít možnost testování v oblasti profesní orientace či konzultací, které organizují naši školní psychologové. Ti také realizovali ve třídách skupinové aktivity, které vedly k sebepoznání a poznání vlastních hodnot žáků. Kariérovému rozvoji byl také věnován podzimní celoškolní projekt, během kterého představilo všem žákům 2. stupně své povolání několik dobrovolníků z řad rodičů našich žáků i veřejnosti, za což jim velice děkujeme. Pozitivní ohlasy ze strany žáků nám dělají radost a přesvědčují nás o tom, že tyto aktivity mají smysl.

Mgr. Roman Růžička, výchovný a kariérový poradce školy

Halloween na Horáckém náměstí

V letošním roce žáci žákovského parlamentu vymysleli na Halloween pochoutkovou přestávku. Každá třída si mohla připravit občerstvení, které během přestávky prodávala. Třídy to často pojaly velmi kreativně, a tak jsme mohli ochutnat například sladké krvavé prstíčky, lahodné oční bulvy a další.

Přestávku ovládla skvělá atmosféra nejen díky připraveným pochoutkám, ale také díky tomu, že chodby školy naplnily čarodějnice, kočky a duchové z řad dětí i učitelů. Žáci žákovského parlamentu procházeli školu a hledali nejlepší halloweenský kostým. Vítěze pak ocenili trofejí vyrobenou našimi žáky v rámci kroužku 3D tisku.

Pavla Fryštáková

Atletické závody

Dne 9. listopadu se výběr žáků naší školy zúčastnil atletických závodů pořádaných Gymnáziem Ludvíka Daňka (čtenáři spíše znají jako "Botanka").

Na nově vybudovaných drahách soutěžili v disciplínách sprint na 50 metrů, překážky 50 metrů, skok daleký a skok vysoký.

Přestože naši žáci, až na Denise Dobrovolného, který se umístil na druhém místě ve skoku vysokém, nedosáhli na stupně vítězů, alespoň se mohli podívat, jak vypadá střední škola, kam by po absolvování té naší mohli směřovat.

Ondřej Růžička

Soutěže 2. stupeň

Během I. pololetí se mohli žáci při výuce chemie zapojit do následujících soutěží. Soutěž Mladý chemik, kde do krajského kola postoupily žákyně Tereza Haitmarová a Amálie Seidlová z 9.D a Michaela Kiliánová z 9.A. Žákyně úspěšně reprezentovaly naši školu, nejlépe se umístila Tereza Haitmarová. Během soutěže měly žákyně možnost seznámit se s prostory SŠ chemické a zhlédnout chemickou show.

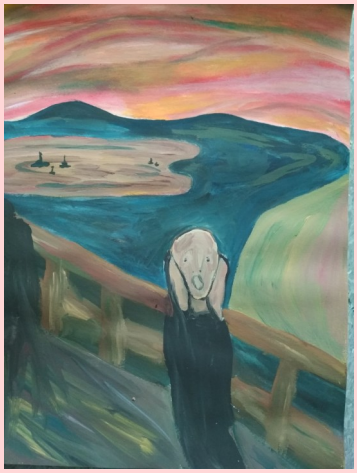

Ve spolupráci s učiteli předmětů zeměpis a přírodopis jsme nominovali zástupce z naší školy na akci Den přírodních věd pro školy 2022, kterou pořádala brněnská Zoo dne 5. 10. 2022. Celkově se účastnilo 66 týmů. Zástupci naší školy za 8. a 9. ročník: Tereza Haitmarová z 9.D a Martin Úlehla z 9.C skončili na 34. místě.

Velký zájem je i o matematické soutěže, školního kola Pythagoriády se účastnilo 72 žáků druhého stupně, 15 z nich se stalo úspěšnými řešiteli, 5 pokračovalo do městského kola, kde se úspěšným řešitelem stal Hugo Kytnar z 9.A. Matematická olympiáda je v běhu, zatím čtyři žáci odevzdali správně vyřešené úlohy, a budou tak postupovat do okresního kola. Na soutěž Pangea máme zatím přihlášeno cca 30 zájemců. Takový veliký zájem o matematiku nás samozřejmě moc těší, fandíme těm, kteří mají chuť procvičit si své hlavy přemýšlením :)

V prvním prosincovém týdnu roku 2022 proběhlo školní kolo olympiády z ČJ. Celkem se zúčastnilo 21 žáků z 2. stupně naší školy. Umístění je následující: 1. místo: Ošmerová Kristýna, 9.B, 2. místo: Malý Vojtěch, 8.A, 3. místo: Kytnar Hugo, 9.A Gratulujeme a držíme pěsti v dalším kole soutěže!

V prosinci se konalo školní kolo biologické olympiády, kterého se zúčastnili zájemci o přírodní vědy z řad druhého stupně. Letošním tématem bylo Bezlesí. V kategorii D (6. a 7. třídy) postupuje do okresního kola Luna Zemborská (7.A). V kategorii C (8. a 9. třídy) budou naši školu v okresním kole reprezentovat Valentina Smutná (8.A) a Martin Úlehla (9.C). Děkujeme všem soutěžícím za aktivní účast a přejeme Luně, Valentině a Martinovi, aby se jim v okresním kole dařilo.

Lenka Mynářová, Věra Šebestíková,Veronika Svedková, Petra Deverová

Den přírodních věd pro školy

Žáci naší školy se i v letošním školním roce zúčastnili zajímavé přírodovědné akce, kterou již tradičně organizuje Zoo Brno. Hlavním tématem 10. ročníku byly Bouřlivé objevy, které nás vedou k odkazu jednoho z největších biologů Gregora Johanna Mendela, jehož dvousté výročí narození jsme v Brně letos slavili.

Úkoly, kterými soutěžící prošli, byly tedy zaměřeny na botaniku a genetiku. Z naší školy jsme vyslali čtyři tříčlenná družstva ze všech ročníků druhého stupně. Žáci měli možnost kromě poznávání a objevování nového při plnění otázek na stanovištích také strávit krásný den v zoologické zahradě a projít si pavilony dle svého zájmu.

Irena Procházková

Adventní snídaně v 8.B

Třída 8.B se sešla vždy v pondělí po adventní neděli ke společné snídani. Někteří donesli napečené vánoční cukroví, jiní bábovku, ovoce nebo jiné pohoštění. Ačkoliv se nesešla vždy celá třída, měli jsme možnost si jen tak popovídat, vánočně se naladit a vyzdobit třídu. Děkuji všem, kteří přišli a utužovali třídní kolektiv.

Pavla Flodrová

Akce 2. stupně

1. pololetí školního roku 2022/2023 přineslo spoustu zajímavých akcí, vědomostních i zájmových soutěží. V září tradičně vyjeli žáci 6. ročníků na adaptační výjezd do Podmitrova na Vysočině a žáci sportovních skupin absolvovali výjezdy na koně, kde se zdokonalovali v jezdeckých dovednostech. Následující měsíc nemohl chybět již tradiční jednodenní poznávací zájezd do Vídně, na který se letos vypravily hned dva autobusy našich žáků. Další již pravidelnou akcí jsou výukové programy Cyril a Metoděj, Bible, Dušičky a Halloween. Tyto programy jsou součástí projektu Vstupy do škol, který má za cíl přiblížit žákům poselství křesťanských svátků, seznámit je s významnými postavami křesťanství a také s křesťanskými symboly a hodnotami, které patří k základům naší evropské kultury. 25. října přijel k naší škole autobus – EDUBUS, který byl vybaven různými přístroji a technikou. Žáci se v něm mohli zapojit do programů Vypusťte elektrony!, Měření teploty a Energie. Měsíc říjen se uzavřel Halloweenskou akcí, kde byla možnost si o velké přestávce zakoupit občerstvení, které si jednotlivé třídy nachystaly a které se neslo ve strašidelném duchu. V listopadu se 8.C vydala na tři dny prozkoumat krásy našeho hlavního města. 25. listopadu se uskutečnil celoškolní projekt na téma „Můj život, moje volba", v rámci kterého nás navštívila celá řada zajímavých lidí s různými profesemi. 9. ročníky navštívily výukový program Hrou proti AIDS. V listopadu se mohli žáci naší školy zúčastnit hned několika soutěží jako např. Mladý chemik, školní kolo Pythagoriády, Vánoční turnaj v sudoku, Florbalový turnaj ČEPS, Futsalový turnaj SBOŠ, soutěž v plavání, atletické závody na G. L. Daňka, Liga deskových her, silový čtyřboj a přehazovaná. Prosinec zahájila zábavně strašidelná Mikulášská besídka s nadílkou a spoustou her, tance, zpěvu a na závěr nechyběla tombola. 8. prosince nás navštívili naši bývalí deváťáci, kteří prezentovali své střední školy pro naše letošní deváťáky. V prosinci se žáci zúčastnili mnoha soutěží a olympiád, kde neměřili pouze své fyzické síly, ale také své znalosti. Byla to školního kola olympiád z dějepisu, českého jazyka a biologická olympiáda, městské kolo Sudoku, krajské kolo Mladý chemik, volejbalový turnaj, přehazovaná a vybíjená. Dále proběhl workshop přípravy na recitační soutěž. 12. prosince bylo možné slyšet několik našich žáků při tradičním zpívání u vánočního stromu u řečkovického kostela. V předvánočním týdnu 8. ročníky zavítaly do divadla na představení Kytice a po jeho skončení načerpaly vánoční atmosféru na adventních trzích v centru Brna. Předvánoční čas byl ve škole zakončen filmovým dnem a vánočním jarmarkem nejprve pro rodiče a veřejnost, který se uskutečnil ve středu 21. prosince v jídelně školy, kde žáci prodávali svoje výrobky, a následný den proběhl dopoledne jarmark pro žáky. A to vše bylo zakončeno zpíváním koled u vánočního stromečku ve vestibulu školy.

Lucie Kovářová

adaptační pobyt

Edubus

Jezírko

celoškolní projekt

Mistrovství ČR v zápase

Na pražském mistrovství České republiky v zápase byli naši sportovci velice úspěšní. Vícemistryní ČR se stala Jana Olivová ze 7.C, bronzovou medaili si odvezli Pavel Vysloužil a Darya Prylypko ze 7.C a Kryštof Pop z 8.C. Marek Šimáček ze 7.C obsadil 6. místo a Tomáš Stehlík ze 7.C skončil na 8. místě. Zabojovaly také naše bývalé žákyně, kdy titul „Mistryně ČR“ patří Tereze Zbořilové, Petře a Tereze Mračkové a třetí místo získala Kamila Bublíková.

Pavel Kučera

Turnaj ve wrestlingu – Kolding, Dánsko

Vybraní žáci sportovních skupin navštívili wrestlingový turnaj v Koldingu (Dánsko). V konkurenci 318 sportovců z 8 zemí Evropy dokázali vybojovat bronzové medaile Antonín Vysloužil (3.A), Pavel Vysloužil (7.C) a Jana Olivová (7.C). Julie Seidlová (7.C) brala překrásné 5. místo a Marek Šimáček (7.C) obsadil 7. místo. Turnaje se účastnily i naše bývalé žákyně Tereza Mračková a Kamila Bublíková – 1. místo a Magdaléna Slavíčková – 2. místo.

Pavel Kučera

SPORTOVNÍ SOUTĚŽE 2022/23

Velká cena Brna – Mezinárodní turnaj v zápase
Brno 10. 9. 2022
150 startujících z 27 oddílů POL, SVK, HUN, AUT a ČR
1. místo: Pavel Vysloužil
2. místo: Marek Šimáček
4. místo: Tomáš Stehlík
5. místo: Jana Olivová, Darya Prylypko

VIII. Mezinárodní mistrovství sportovních škol v zápase
Stargard (POL) 17. 9. 2022
203 startujících ze 40 oddílů POL, GER a ČR
10. místo: Marek Šimáček
10. místo: Jana Olivová
12. místo: Tomáš Stehlík, Pavel Vysloužil

48. Mezinárodní turnaj mládeže a přátelství v zápase
Prievidza (SVK) 17. 9. 2022
225 startujících z POL, AUT, SVK, HUN, UKR, SLO, SRB a ČR
5. místo: Jakub Skalický, Antonín Vysloužil

Akvasalon - Mezinárodní turnaj mládeže v zápase
Hradec Králové 24. 9. 2022
116 startujících z 19 oddílů POL, SVK a ČR
1. místo: Vojtěch Klosík
2. místo: Antonín Vysloužil, Kryštof Pop
7. místo: Jiří Štaubert

III. ročník Memoriálu Maroša Talla v zápase
Košice 24. 9. 2022
139 startujících ze 22 oddílů UKR, POL, SVK, HUN, LTU, MOL
4. místo: Pavel Vysloužil
5. místo: Marek Šimáček
9. místo: Tomáš Stehlík

Brněnský dráček – dětský turnaj v zápase
Brno 1. 10. 2022
1. místo: Jakub Skalický
2. místo: Vojtěch Klosík, Antonín Vysloužil
3. místo: Šimon Pop
5. místo: Jiří Štaubert

Futsalový turnaj pořádaný pro Síť brněnských otevřených škol
Brno 30. 9. 2022
2. stupeň ZŠ - 16 týmů
Družstvo žáků druhého stupně bojovalo o postup ze skupiny.

Mistrovství České republiky v zápase mladších žáků a žákyň
Praha 8. 10. 2022
139 startujících ze 24 oddílů ČR
2. místo: Jana Olivová
3. místo: Pavel Vysloužil, Kryštof Pop, Darya Prylypko
6. místo: Marek Šimáček
8. místo: Tomáš Stehlík
16. místo: Richard Kučera

XL. ročník memoriálu Antonína Niče a LVII. ročník memoriálu Jana Budáka - volný styl
Praha 29. 10. 2022
57 startujících z 10 oddílů ČR
1. místo: Vojtěch Klosík, Pavel Vysloužil
2. místo: Antonín Vysloužil, Marek Šimáček

Mistrovství České republiky ve šplhu na laně pro žáky druhého stupně ZŠ
Brno 4. 11. 2022
22 startujících
15. místo: Vilém Zach
17. místo: Martin Stárek
19. místo: Pavel Vysloužil

XXII. Międzynarodowy Turniej Zapaśniczy z okazji ŚWIĘTA NIEPODLEGŁOŚCI v zápase
Dzierżoniów (Polsko) 5. 11. 2022
84 startujících z POL a CZE
1. místo: Antonín Vysloužil
2. místo: Jiří Štaubert

50. ročník Velké ceny Třince - ženský zápas
Třinec 5. 11. 2022
223 startujících z POL, SVK, CRO, HUN, GER, SRB, UKR a CZE
5. místo: Julie Seidlová
6. místo: Darya Prylypko
7. místo: Jana Olivová

Atletické závody „Ze školy na Botanku“ – městské kolo
Brno 9. 11. 2022
6 základních škol
2. místo: Denis Dobrovolný (skok vysoký)

XXXIII. Memoriál Urbana a XVIII. Memoriál Veselého v zápase
Praha 12. 11. 2022
106 startujících z POL, SVK, UKR, ROU a CZE
2. místo: Pavel Vysloužil
3. místo: Tomáš Stehlík

Městské a krajské kolo v plavání základních škol
Brno 15. 11. 2022
7 základních škol
3. místo: Lucie Netrefová (motýl)
6. místo: Marie Gregorová (znak)
13. místo: Eliška Kabelová (prsa), Dora Dufková (kraul)
14. místo: Anežka Stárková (prsa), Karolína Kravcová (kraul)
V okresním i krajském kole jsme vybojovali 6. místo.

Mezinárodní soutěž v zápase a galavečer pro děti
Sárospatak (HUN) 19. 11. 2022
184 startujících z HUN, SVK a ČR
1. místo: Antonín Vysloužil
2. místo: Jiří Štaubert
3. místo: Jakub Skalický

VIII. Chemnitzer Lady´s Cup – ženský zápas
Chemnitz (GER) 26. 11. 2022
120 startujících z HUN, SVK, POL, GER a ČR
3. místo: Jana Olivová
5. místo: Julie Seidlová

Okresní kolo v přehazované – chlapci 6. a 7. třídy
ZŠ Horní, Brno 2. 12. 2022
14 týmů
3. místo v základní skupině

Okresní kolo v přehazované – dívky 6. a 7. třídy
ZŠ Jana Babáka, Brno 6. 12. 2022
22 týmů
4. místo v základní skupině

Silový čtyřboj ZŠ a víceletých gymnázií – Přebor Brna
Brno 1. 12. 2022
38 startujících z 9 týmů 7 základních škol a víceletých gymnázií
15. místo: Vojtěch Malý
16. místo: Prokop Řehan
22. místo: Kryštof Nečas
23. místo: Václav Pantůček
24. místo: Pavel Vysloužil
28. místo: Václav Večerka
29. místo: Tomáš Stehlík
31. místo: Jan Mrva
33. místo: Denis Dobrovolný
35. místo: Jan Martínek
Naši sportovci vybojovali celkové 5. místo a 9. místo v okresním kole ziskem 624 a 502 bodů.

Okresní kolo ve volejbalu – dívky II. stupeň
Hala Vodova, Brno 13. 12. 2022
12 týmů
2. místo v kategorii „B“

Školní kolo v přehazované 7. ročníku
ZŠ Horácké náměstí, Brno 20. 12. 2022
1. místo: 7.C – Mgr. Pavel Kučera
2. místo: 7.A – Mgr. Helena Pavloušková
3. místo: 7.B – Mgr. Pavla Fryštáková

Kolding Cup 2023 – turnaj v zápase řeckořímském a ženském
Kolding (DEN) 21. 1. 2023
318 startujících z DEN, POL, SWE, UKR, NOR, GER, BEL a ČR
3. místo: Antonín Vysloužil, Pavel Vysloužil, Jana Olivová
5. místo: Julie Seidlová
7. místo: Marek Šimáček

Nesoutěžní sportovní aktivity

Žáci sportovních skupin se účastnili 1x týdně hodiny kondičního plavání ve dvou drahách ve Sportareálu Družstevní, 1x za pololetí dopoledního výcviku jízdy na koni, bruslení a výcvik na lezecké stěně, 3x týdně 1,5 hodiny tréninku zápasu, 1x týdně 1 hodinu tréninku všeobecné sportovní přípravy, dále byl zajištěn volný vstup do posilovny TAK Hellas Brno, volný vstup na kondiční cvičení PEPE-FIT. Také navštívili sportovní veletrh SPORT Life, 2x víkendový „Wrestling minikemp“ v Praze, basketbalová utkání KP Brno - ŽKK Ragusa DUBROVNIK (CRO) a Basket Brno – USK Praha, na naší škole proběhlo také projekt „Flag fotbal do škol“.

Výcvik jízdy na koních
Moravské Knínice – září a říjen 2022
Žáci sportovních skupin navštívili jízdárnu v Moravských Knínicích, kde proběhl výcvik jízdy na koních, hry v přírodě, ukázka geocachingu a opékání špekáčků.

Spolupráce s TAK Hellas Brno:

• Výcvik jízdy na koních – příspěvek TAK Hellas Brno
• Výcvik plavání – 2 dráhy 1x týdně - příspěvek TAK Hellas Brno
• Volný vstup do posilovny TAK Hellas Brno
• Volný vstup na kondiční cvičení PEPE-FIT
• Bruslení na Vodové - příspěvek TAK Hellas Brno
• Lezecká stěna Kuřim - příspěvek TAK Hellas Brno
• Ukázka činnosti sportovních skupin pro rodiče žáků 5. ročníku
• Sportovní veletrh SPORT Life - příspěvek TAK Hellas Brno

Pavel Kučera

5.A na výstavě Malý princ

dopravní výchova

dny otevřených dveří

sportovní třídy na horách

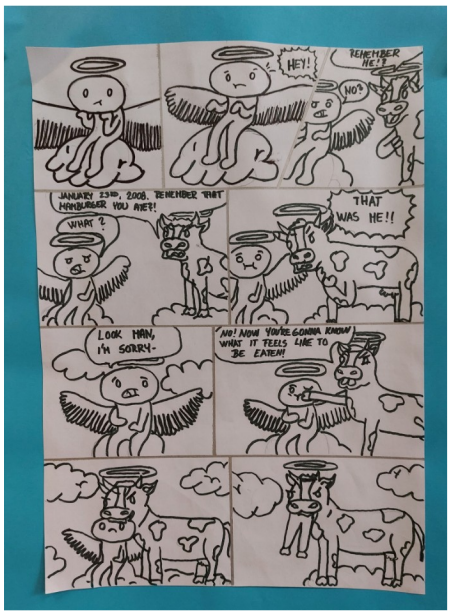

komiks z výuky jazyků

kavárna o matematice – děti učí rodiče

učíme se hrou – přírodovědné předměty

výlet 2. stupně do Vídně

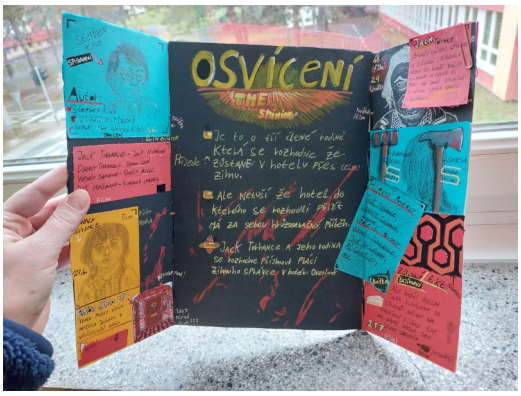

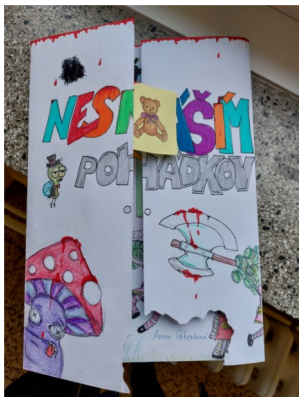

lapbook = výstup z projektu v češtině

3D modely elektráren = výstup z projektu v chemii

Vánoce v 1.B

sportovní úspěch 2.D

vánoční pečení s 3.A

5.A v Živé vodě v Modré

3.B v divadle Polárka

Ladova zima v 6.C